盛京時報

明治卅九年十二月二十四日
大同元年七月廿六日
第三種郵便物認可

發行所 盛京時報社 奉天開田町九番地
發行人 染谷保藏
編輯人 菊池貞二
印刷人 東光明

十二月二日
號外

本號外不再誌本紙第二面有重要記事請讀者注意是荷

無敵之日軍愈發揮其武力！

山西戰線

晉要衝代州轉眼間攻落
山西全線敵軍敗勢愈著
完全扼住山西北部咽喉
晉作戰軍遙望太原意氣冲天

（山陰一日電）廿九日黃昏攻陷繁峙之後藤、板倉兩部隊、追擊向西方退却之敵軍、昨日下午四時衝破敵軍陣地中央部、同五時占領代州城一角、趁勢猛攻下午九時十六分完全占領山西要地代州縣城、

【又電】日本〇〇軍、三十日夜九時十六分、完全佔領代州縣城、此次戰鬪、誠屬倍極壯烈之大激戰、先是、下午四時、日軍佔領北門外一角、一方〇〇部隊寺田先鋒部隊、與此相前後、進薄東門、雖敵彈紛降如雨、然日軍毫不恐畏、逾第一城壁、與敵軍演成激烈之手榴彈戰、更進迫第二城壁、步兵與上田部隊協力、由東北兩門進行炸燬作業、打門進攻道路、於是是夜六時、日軍遂衝入城內、壯烈巷戰、約三小時許、敵方死者不下八百人、終以勢不能支、向西南方山地潰逃、代州縣城歸日軍手內確保、時在下午九時十六分也、

【天津一日電】日本〇〇部隊及〇〇部隊、進攻山西省、轉戰各地、攻山嶽險隘、拔名城大邑、而內長城線最後要隘大營鎮、繁峙、代縣方面敵軍、約十數師人馬、因日軍果敢攻擊、陷於大混亂、終於竄逃入於南方山地、更與由懷仁南下之日本部隊攻略西方山岳兵地要地朔州相俟、日本山西作戰部隊、完全扼住山西正北部咽喉、阻止敵軍抵抗、與汾河連結、遙望太原、意氣冲天、刻下繁峙南方通五台山路至及線太原大街道上、敗兵絡繹不絕云、

【又電】自二十九日、南進中之〇〇部隊、昨日午後六時、占領甯武、又以其一部隊、追擊向神池方面退却之敵中、更因日軍之確保甯武、企圖由代州方面欲逃走之敵、退路遂被斷絕、向原平陸續退却中

猛擊晉共產軍占領大營鎮

【靈邱三十日電】三十日惡戰苦鬪基於南口卒衛破長城線之日本〇〇部隊、自三十日午後一時、對集結大營鎮之山西共產軍五萬、開始猛攻、敵兵潰走、乃將大營鎮完全佔領、敵向五台山方面敗退勢如決堤、日軍仍在急追中、

潰滅五台山方面五万敵軍

【山陰三十日電】三十日晚佔據寧武之日軍〇〇部隊、一日黎明進攻敵軍主力所據縣領一帶、此外自長城線平型關方面南下之〇〇部隊、經大營鎮、急趨五台山南側、敵軍背方受挫、不戰而棄雁門關要塞、逃向五台山附近、敵約五萬人、幾陷潰滅之勢、佔領代縣及繁峙縣之〇〇及〇〇部隊、猛烈追擊衝破包圍線中央部而逃去之敵軍、今敵陣之潰滅在即、

大場栗飯原兩部隊
擊退六萬之共產軍

【靈邱一日電】在山西省靈邱縣之山西察哈爾兩省境、皇軍勢如破竹、攻破山西共產軍、日夜猛進〇〇部隊、於二十三日佔領山西軍事要衝靈邱後、第一線大場、栗飯原兩部隊與空軍協力、自二十四日、對在長城線增築靈邱陣地、頑強抵抗之六萬共產軍開始猛攻、敵以山砲、機關槍猛擊、併擲手溜彈轟炸、三日兩夜未眠未息、演成激烈壯烈白刄戰、至二十六日午前七時、栗飯原部隊卒大場部隊向團城口協攻、因亦力揮及進攻、於二十八日午前將長城線之門戶平荊口佔領、經連日惡戰、彈藥缺乏、乃奮八時佔領團城口云、

日本軍賡續猛進
五台欣縣將陷落

【天津一日電】三十日晚奪取山西晁雁門大嶮之日本〇〇部隊、更續進大軍、沿小山嶺、南進、尾擊退却中之山西軍大部隊、敵軍部隊、雖達十餘師、但均喪失鬪意、誠日軍事變以來、空前罕見之退却也、即以死守繁峙之山西軍言之、亦向南方五台陸續退却中、惟是日軍以繁峙、大嶮、朔縣等爲根基、此等部隊、互相保取聯絡進擊、與空軍部隊掩護轟炸緊密協力之下、進攻五台欣縣靜樂、大有滅此朝食之意氣、刻下陸續南進中、

我國大阪領事館
遷移堂島大廈

【大阪一日電】五月十八日開始辦公之大阪滿洲國名譽領事館、從前會設於固力果製菓會社御幣島本社、嗣以事務繁忙、諸多不便、乃選定梅田新道之堂島大廈、已於上月廿五日遷移竣事、

保定入城之日軍後續部隊

德州指顧之間！
痛炸劉家行附進敵

【天津一日電】攻略滄州後不稍休歇之津浦線日軍〇〇部隊、彈指之間、席捲濤河口、東光各地、長驅南下、三十日正午、先鋒隊在大雨傾盆電光閃閃中、攻敵連鎮敵軍、追向德州前方、敵兵一再潰亂、向西南敗退、指顧之間、日軍即可逕趨山東省北部要隘德縣云、

【上海一日電】第〇艦隊報道部上午十時發表、

一、海軍航空隊、今晨協力陸軍作戰、大逾少佐田中大尉所率部隊、進炸大場鎮及劉家行附近敵軍、又和田少佐所率部隊、飛往劉家行西方敵軍陣地及集結部隊、反復轟炸、

二、海軍航空隊、昨夕猛擊南翔及杭州附近交通要地、又一部協力陸軍作戰、轟炸江灣叉搭橋之敵軍陣地、

土師部隊繼續猛擊前進

【上海三十日電】艦隊報道部午後九時發表、海軍陸戰隊佐野部隊土師部隊、逐次攻陷敵陣、繼續前進、右翼業已到達淞滬鐵道線、目下猛擊三義里附近之敵中、敵方因日砲擊、蒙莫大損害、據情報云、敵方刻向眞茹方面後退、聞死傷者達數千云、

【又電】三十日晚九時軍報道部發表、

一、日軍於羅店鎮南部地區、今晨開始進攻、擊破朱塘、咸家屯、朱家屯附近敵陣地、下午三時許、進至荻涇水壕之線、猛攻於水壕西南部郭巷橋、李家宅、張家宅附近敵陣地、

二、和知部隊、今日下午、攻陷陳家宅、杜家宅敵陣地、趁勢進攻其西方陣地、

桑田部隊
通過連鎮

【天津一日電】津浦線方面之日軍桑田部隊、三十日冒傾盆大雨與泥濘、於正午頃已通過連鎮、更續南進矣、

華北物質無動搖
通商狀況極旺盛

【東京三十日電】東京市產業局、照會海外各出張所、報知華北方面物質因此次日華事變移動情況、近據滿洲國新京、朝鮮雄基兩所報告、所受事變之影響極輕、與事變前大致無差、天津出張所又報告最憂慮之砂糖缺乏、經僑民對販賣商幹旋奏効、已無饑饉之虞、其他各方面通商、亦極盛旺、因此產業局將作萬全準備、視現地方面如何定購各種物質、而能即時應付云、

上海戰線

逐漸掃蕩滬市殘敵
占據景秀女學校敵陣
鷹森部隊遮斷敵聯絡

【上海一日電】一日下午一時五十分高橋部隊完全佔領景秀女子中等學校

【又電】今晨高橋隊開始行動、掃蕩佔據民宅猛射之敵軍、完全確保連結克明路九江河之鐵道線路、更猛攻景秀女學校、高橋脇坂兩隊、包圍東側及北側進擊、而景秀女學校敵軍、利用四通八達之地下道、爲士鼠戰鬪、今晨來、日軍仍在陸續猛攻中、

【又電】殲滅鐵橋水壕前面敵軍、之鷹森部隊、三十日下午占據張家宅、進至羅店鎮、劉家巷聯絡大道上、於是遮斷敵軍連絡線、

今井部隊占據公義學堂

【上海一日電】今晨已開至廣東街之今井部隊、更掃蕩殘敵、於午前十一時半、將公義學堂完全占據矣、至三義里僅隔三十公尺、該部隊目下正壓迫三義里之敵中、

張自忠末路
己被監禁？

【天津一日電】華北事變勃發以來、頗惹注目之張自忠其後行動、現仍未明、據聞彼以宋哲元之手、已送交南京方面、又據另一方消息云、張自忠已被魯省主席韓復榘監禁云、

爲除華方逆宣傳
天羽公使等活躍
堂皇表明日政府決意

【日內瓦三十日電】在日內瓦所製造之上海電報、之華方逆宣傳、以世界通信社爲中心、特別猛烈、任意撤布煽動反日、日本側天羽公使、宇佐美總領事等、全員殆爲不眠不休、竭力反駁謠言、宇佐美總領事於三十日午後四時、招待國聯記者團、亘約一小時、反駁華方之虛偽宣傳、關於日空軍之行動、配布日政府之聲明書、堂堂表明日本帝國政府之斷然決意

日本偵認有必要時、今後仍擬續行轟炸中國都市、夫日華問題、對於日本、乃有關國家命運之重大問題、若夫第三國干涉、徒使事態愈趨糾紛或延長紛爭耳、

榮譽榮華之夢今已覺醒
可憐！一代梟雄閻錫山之末路
被老蔣煽動抗日竟失多年地盤

【山陰一日電】〇〇軍進擊、勢若破竹、敵軍望風披靡、雖前方雁門嶺當路、敵有十數萬兵力、恃險阻擊、但亦難能抵抗、蓋日本後藤板倉部隊、既突破茹越口、復佔據山西軍恃爲最後險要地區之繁峙縣城、因此閻錫山苦心經營歸時三戰役耗百萬之要塞、一掃無餘、行將見日軍自代州平野直逼臨省城太原、遂完全棄成閻家山西、在中國軍閥中、壽命之長、君臨之久、莫老閻若、雖政局千變百化、彼幾如超然物外、彼爲晉省獨裁王、彼固一世之梟雄也、殊爲中外所注視焉、老閻高唱門羅主義、中央要者不憾、屢與軍戰、彼僅迎合蔣介石之排日抗日、夫敗軍之將、爲華人所最綠忌、老閻最後且將至棄其祖先墳墓長年居住之太原而出走、殆亦自取之也、彼之後影亦固可哀也云、【寫眞即可憐之閻錫山】

【又電】據華方情報閻錫山甚恐日本軍進擊、廿七日已將山西軍政兩機關、由太原移至臨汾、得知山西軍大敗之太原市民、陸續向南方開始避難、太原市內、竟化爲死之街巷、又聞老閻將河邊村殿父之靈柩、秘移往密若縣云、

史密克將軍
任國防次長

【莫斯科三十日電】頃蘇聯政府、任命赤軍政治局長、A史密克將軍、爲國防人民委員部次長、

傳達正確戰訊
以圖日暹親善

【鹿兒島一日電】爲傳中國事變正確消息起見、暹羅克洛尼克爾報青年記者希里瑪諾君(二二)於三十日抵日本、擬隨日軍赴天津、傳達正確戰訊、以盡日暹親善之誠意云、

盛京時報號外

斷禁鴉片方策要綱
政府決定發表
克服萬難期於十年內根絕淨盡

【新京專訊】政府關於斷禁鴉片方策要綱、已經決定、於一日發表如左

方針

鞏固徹底現行斷禁鴉片政策、於謀絕對防遏新癮者發生之同時、癮者中特別努力於青壯年者之早期戒除、並因行政統中警察行政也浸潤期、在康德五年以降、十年以內、根絕鴉片之吸食者、

△要領

第一、禁烟教化

一、爲確立根絕吸煙之基礎計、除醫學校教育社會教育並其他可能之一切手段以謀禁煙思想之普及外、興起國民禁煙運動、以啓發國民之對於煙禍之自覺自戒、

第二、新癮者發生之防遏、

二、强化鴉片吸食之許可制度、對在康德五年一月一日、未滿二十五歲者、絕對不發給許可證、

三、亘康德五、六兩年度間、對現存癮者、施以行政調查、俟逐次確立全國癮者登錄制度後、除既經登錄者外、絕不許可吸食、

四、對於外來癮者、禁止入國、或講以特別取締之措置、

第三、鴉片癮者之矯治、

五、對青壯年者、特別嚴勵鴉片吸食許可條件、俾使其斷禁之速、

六、對於鴉片吸食許可證之更新、累年加重其許可條件、以促進禁煙、

七、斷行對現行鴉片零賣所(包含煙館)之取締、於康德七年末以前、全部歸爲公營、名稱改爲管煙所(假稱、)

八、爲收容矯治鴉片癮者及麻藥中毒者計、以公營管煙所益金、逐次增設救療施設、且按其必要、政府以鴉片專賣益金補助之、

九、救療用鴉片、迄於康德六年度末、逐次統一爲煙膏一種、逐年依含有嗎啡量之低下、以圖緩和中毒程度、同時禁止使用煙灰、並使之繳納於專賣總局、

十、完成禁煙者、由癮者登錄薄除籍之、

第四、鴉片生產及收納制度之確立

十一鴉片之生產、須順應基於本方策所作成之具體計畫、於政府指定之下行之、

十二、關於指定地所生產之鴉片、政府須講以直接收納之方法、

十三、對鴉片之私種、私運、及私行買賣、私行吸食等、徹底彈壓之、

十四、關於收納及出售價格、措置之決定、應置重點於鴉片斷禁方針、

第五栽培罌粟者之換種

十五、爲避免隨鴉片斷禁政策之進展因栽培罌粟地畝之遞減所發生之農民生計之急變計、關於栽培罌粟者之換種、政府須調查研究適當之代替種品、尤須講以適宜之指導獎勵

△處置

一、國民的禁煙運動、由協和會指導之、

二、政府本乎本方策要綱、對鴉片法及其他法規、加以必要之改正或制定、

三、政府隨現行鴉片零賣制度之逐次改正、對於零賣人之轉業斡旋及其他、講以適當之措置、

四、救療施設之增置、由癮者衆多之市縣着手另行設定救療施設、設置暫計畫、俟進癮者登錄制度之確立時期、再與爾餘事項共行再度考究、

五、嚴禁官公職員、軍人、特殊會社職員、學生等之吸食鴉片、對吸食者、加以陶汰、且絕不新行採用、

盡果敢萬全手段
務期早達目的
尤期望民衆各自覺省
關於斷禁鴉片麻藥之政府當局談

義者已以國務總理大臣之佈告、闡明早期禁絕鴉片麻藥之根本方針、致其具體對策、政府會於民生振興會議設有禁煙拒毒特別分科會、以當考究立案、復經政府各關係機關愼重究議之結果、乃決定其方策要綱、玆於本日特發表其要綱於內外也、

夫吸食使用鴉片麻藥之風、因習既久、積弊已深、對此民衆嗜好、將欲矯治者、自非易易、近之如中華民國之實情、與夫台灣之經驗之所示、美國禁酒政策之結果等、殆屬政治上之難事也、

此次所決定之方策要綱、對於鴉片期於十五年以內根除淨盡、麻藥俟救療施設之整備、即時斷禁、政府深知其困難、然斷乎實行者、即本政策之重要性之所在也、

本政策之成否、正足以試練我道義國家之性格、是以將必克服此試練、以達成其目的、實爲我建國理想所要請之國家義務、

政府自能有以愼重充分之準備而盡其果敢萬全之手段、然此政策、旣以民衆嗜好爲對象、故以求民衆之各自覺省爲必要條件、

凡染其癮者、苟非體得政府之意向自圖戒勉、不拘政府盡任何司法行政之能事、終不可期舉其所期之效果、是以政府於公示其決意之同時、對於國民、深願共有以深自警省、當實施本政策時、務求避免發生無益之摩擦及不可預期之弊端、故以官民之一致協力爲必要、更特期待協和會作適宜之活動、政府必與之完全表裏一體、俾於進行上期無遺憾也、

其在指導民衆地位之官公職員、更宜以身垂範、領導民衆、倘不幸現陷於鴉片麻藥之癮者、務必立即戒除、若再依然繼此惡習不知速改者、當局必與以斷然淘汰、

頃發表之方策要綱之諸事項、已於各主管部局着着整備其實施準備、如不正業者之肅正、及關麻藥癮者之救療、業經着手施行、他如下年度罌粟栽培面積之縮減、鴉片收納制度之改革等、已決定其具體方案、其他事項、本年以內概能完成其必要準備、將於來年度首、即可着手着實實行也、

玆再强力要望者、深願國民理解國策之重要性、與夫運行之困難性、宜依國民之精神的動員、克服一切困難、務期及早達成所期之目的、

本庄大將今日來奉

【大連專電】爲出席皇弟溥傑上尉結婚披露宴之本庄大將、偕同夫人、乘一日午前入港之熱河丸來連、當即往大連神社、忠靈塔參拜後、即下榻於大和旅館、預定勾留一夜後、即乘二日之亞細亞號離連赴奉云、

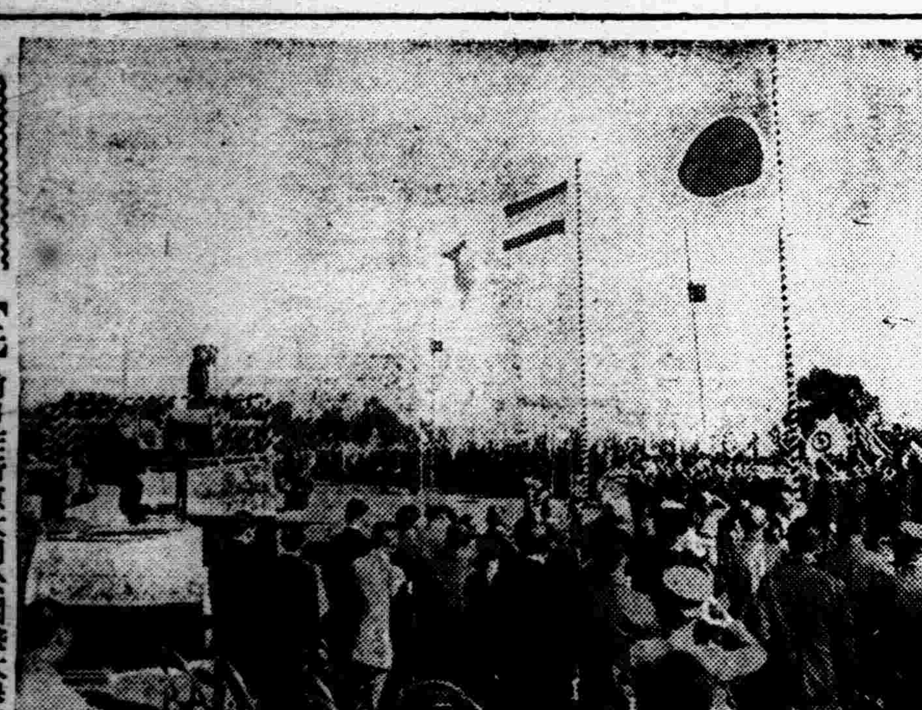

寫眞說明

【上】前日在新京大同公園盛大舉行之華北大戰捷慶祝大會全景【下】協和會首都本部長神吉代表捧讀大會決議之日軍感謝文

……刪除之、

附 則

本令自康德四年十月一日施行、

△關於支票提示期間之特例之件

在滿洲國及日本內地朝鮮或關東州以外之亞細亞洲地域發出而應在滿洲國支付之支票之提示期間、爲六十日、

附 則

本令自康德四年十月一日施行、

△關於適用支票法應與銀行同視之人或施設指定之件

關於適用支票法、左列者與銀行同視之、

一、金融合作社

二、金融合作社聯合會

附 則

本令自康德四年十月一日施行、

第二次全滿記者聯盟
日軍慰問使出發

第二次全滿記者聯盟日軍慰問使、河寒江弘報協會理事、細野奉日社長、窪田撫順新報社長三氏、今晨八時廿分、由奉天乘滿華通車、首途慰勞日軍矣、

(寫眞即三氏出發時在車中所攝)

銷匿之怪電波
昨日又復發現

【新京專電】銷匿已久之例來怪電波、忽於一日午後一時出現、直如妨害無線電信電話之惡魔、不獨滿日無線電、全滿中所有電線電聯絡、均發生異常障碍、到二時許始恢復云、

民生部前日公布
麻藥法施行規則

民生部於三十日以部令第十號公布制定麻藥法施行規則如左

△麻藥施行規則

第一條 據麻藥法第六條或第七條之規定、受麻藥之輸入或輸出許可者、欲輸入或輸出其麻藥時、須將輸入或輸出許可證、在輸入或輸出報告時、提示於稅關長、

第二條 據麻藥法第十七條之規定、以通過帝[illegible]的欲將麻藥卸貨、換裝、退回、或運送者、須經由稅關長呈請於民生部大臣前項之呈請、於辦理稅關手續時、應將發貨添送之輸出許可證明書或轉向證明書提示於稅關長、將其謄本添附於呈請書爲之、

第一項之麻藥、不得輸送於與輸出許可證明書或轉向證明書所載輸送地相異之場所、或未受稅關長之許可施行包裝之變更或其他之操作、

第三條 製造麻藥或輸入販賣者或零分販賣者、除在麻藥之容器或被包上記入業務所之所在地、姓名、或商號外、並須記載左列之事項、

一、『麻』字、

二、除合於麻藥法第一條第一款乃至第三款之麻藥在五瓦以下之內容者外、將其製造輸入或零分年月日及年別連接番號、

三、在合於麻藥法第一條第七款乃至第九款之麻藥、(除滿洲國藥局方記載之藥品)將其含有麻藥『但物質』之量、

輸入之麻藥在載有合於前項第一款或第三款之事項者、得將該款事項之記載省略之、在載有製造輸入或零分之年月日及年別連接番號者、得將輸入之年月日及年別連接番號省略之、

第四條 藥品營業者對於以外之藥品營業者醫師齒科醫師或獸醫師其他在業務上有麻藥之必要者移讓麻藥時、關於業務上有麻藥之必要情形、須請求警察官署長之證明、但於業務上有麻藥之必要者爲自己之知人時、不在此限、

第五條 藥品營業者應備具所開格式之賬簿、於對麻藥之收支、將其品名、種類、數量、年月日、納入處、付出處之住所、或業務所所在地、職業姓名、或商號、並在第三條第二款之麻藥須將其容嗣或被包之記載事項記入之、但據醫師齒科醫師或[illegible]醫師之處方箋而移讓之麻藥、不在此限、

第六條 因業務上之必要、麻藥之所有者死亡廢業或受許可之取消或失踪之宣告時在三十日以內、將其現存麻藥之品名及數量向住所地或業務所所在地之警察官署長報告、並在共指示期間內施行麻藥之處分

在前項之時、現存麻藥、受警察官署長之許可、得讓與在業務上有麻藥之必要者、

第一項者死亡時之報告及前項之處分、須由其繼承人或財產管理者爲之、

第七條 違反第四條之規定者、處二百圓以下之罰金或科料、

第八條 違反第五條之規定者、處百圓以下之罰金或科料、

第九條 違反第一條第二條、第三項第三條或第六條之規定者、處科料、

附 則

本規則自麻藥法公布之日施行、

奉高法院擴充陣容
明春將築新廳舍

滿洲國政府司法部、爲備治外法權撤廢並滿鐵附屬地行政權移讓、急於全國司法機關之擴充整備中、而亘奉天省等通化、安東、興安西、南五省、擁有地方法院並檢察廳各十二區法院並檢察廳各二十八之奉天高等法院、並高級檢察廳、基於中央之方針、着着養成裁判官、努力於依日系職員增員管下司法陣之擴大强化、一方關於建國以來、未加以何等改正、爲舊政權之遺物、放置到現今之遼中、金川、寬甸其他管下十二縣縣司法公署、並兼理縣司法公署、爲改組適應於新情勢之近代的區法院制度、樹立三個年計畫、自本年度定着手實施、更現在之高等法院並檢察廳廳舍、因該業務擴張、極告狹隘、同時又感朽廢危險、故將此爲大大的移轉新築、目下關於地基其他、急於銳意準備中、而大概於小西邊門外之市公署新廳舍隣接地區、以總工費百二十萬圓、與明春解氷期同時、似着手建設工事、

二匪搶麵粉商
捕獲一匪
奉天警署破案神速

一日午前九時許、日站彌生町三番地麵粉商孫應鴻店中、有二匪執槍闖入、恫嚇店員、搶去現款七十元逃走、奉天署得訊由天野司法主任率員馳赴現場件於全市佈非常線、嚴加踏緝、在日吉町公和橋附近、發現匪犯乘洋車逃走、双方格鬥後、對匪捕獲、匪名王士民(二七)、在大西門外居住、無職、判明於昨年十一月以來、出沒附屬地各處、爲二匪中之首魁云、

勅令公布之件

【新京專訊】勅令公布之件如下、

▲首都警察廳官制中修正之件

首都警察廳官制第二條中

慰問皇軍
募金遊藝大會
昨日盛大開幕

爲慰問在華皇軍而發起之募金遊藝大會、當於昨日(一日)午前十時許、在大西關天光電影院內盛大舉行開幕、場內外率由省市各學校教職員以及大會職員等担任維持秩序、於定刻前、各界參觀之男女來賓、即行如潮湧來、於場內職員指導之下、當即分別入座、旋於奏樂聲中、善鄰幼稚園兒童一同出現於台前、受場內羣衆之歡迎鼓掌中、當即開始奏唱進行軍、旋即依照既定之項目、一一演奏、而台下之現象、亦即隨同鼓掌歡迎、當日場內秩序極佳、但由於羣衆之過多、情形頗感擁擠云、

鐵總辭令

鐵道總局辭令

營業局參事 早川國興

任混保檢察所長

參事 柳澤彌吉

調充營業局勤務

此外柳澤彌吉氏、就任此次新設之國營檢查所副所長、

郵政生命保險
昨日實施
預約數已越三千人

【新京專電】以增進庶民階級福利與安定生活爲目標此次新制定之郵政生命保險、即自一日起實施、此日恰值建國節、郵政當局爲祝其前途、而

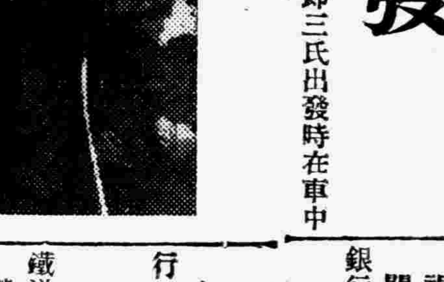

使各辦理郵局照常辦理事務、迄至實施之今日、預約數已越三千人、與當局預定十月內受理五千人之數目已接近、且此預約數多係較近之官吏階級、恐至翌異、即能超過五千預定數、殊值欣幸、此三千預約數、以平均每人二百元計之、則達六十萬元、截至十月末、足可超過二倍一百二十萬元之多、預約者中、以李交通部大臣、平井出次長以下交通關係者居先、其中尚有星野總務廳長等、張國務總理因年逾六十、憾難受理、乃由總理夫人代之、自此該事業之前途、異常光明云、

【又電】郵政生命保險、於十月一日起實施、其概要如左、

一、保險之種類、計分終身保險及養老保險二種、終身保險於被保險者死亡時、則付給保險金、養老保險於一定之保險期間滿了時、或在其期間中被保險者死亡時、亦即付給保險金、

一、加入年齡、以滿十五歲起至六十歲爲止、

一、加入時、被保險者之身体、並不施行檢查、僅以當面觀察而已、加入手續、極爲簡單、

一、保險金額以一人爲限、計五十元以上、五百元以下、

一、保險費繳納額甚少、計分五十錢、一元、甚有十錢者亦可、由加入者、任意就自己之資力行之、將保險料額選定後、且收納保險料時、時集金人之自宅或勤務處所收取之、

一、團休特別辦理、官公署會社工場等、以被保險者十五人以上爲一團加入時、對團休特別辦理、且圖種種特別便宜計、將第二回以後之保險料、每月減收五分云

【寫眞即郵政保險請求書及證書】

期振興製油工業
設三分科委員會

【新京專電】爲挽回國內油房工業頹勢、而圖改善復興、前由當業者特產中央會及政府關係者間所組織之製油工業振興委員會、前曾於第三委員會新設左開三分科委員會、研討油房振興具体的辦法、

第一分科委員會—新規工業

第二〃〃—既存油房

第三〃〃—國內消費

各分科委員會長、按次爲佐藤滿鐵中央試驗所長、津田鑛工司鑛政科長、野田企畫處參事官、

今後專開分科委員會、樹立各科別之具體的對策、俟再開全體委員會、但特產中央會、組織分科委員會後、定二日、四日之兩日間、假大連滿鐵社員會館、舉行第一回之分科委員會、由佐藤委員會長以下各員委出席後、將議事事項及其他種種、總括的協議磋商云、

再分科委員會之日程、茲列如左、

二日—第三分科第二分科

四日—第一分科

滿航四勇士
昨舉行社葬

此次事變勃起後郎參加察哈爾作戰部隊活躍於九月二十四日在懷柔附近壯烈殉職之空際勇士滿洲航空會社社員牧之亮、今野孝義、居恒大、丹羽義房四氏葬儀、一日午后二時、在該運動場、以滿航社葬舉行、式場環繞各方所所在國[illegible]總長宮殿下、及陸軍大臣、教育總監、關東軍司令官、及[illegible]部大臣等之代拜、[illegible]云、

鄭推號氏
赴日留學

【新京專電】前國務總理鄭孝胥氏之令孫鄭推號氏、數年前畢了英國留學、歸國在祖父鄭孝胥氏處、研究王道學、而更爲研究日本學決留學日本、而與夫人二格姬(皇帝陛下御令妹、)及三兒同伴、於鄭家一門及滿洲國要人多數之歡送中、乘一日午前十時『鳩』號車經由大連、向東京出發、期間約一年之豫定、而先學日本語之後、再選擇相當之大學入學之豫定云、

大西關大成祥絲房
前夕被三匪行搶

奉天市大西關大街路南大成祥絲房、於九月三十日午后七時五十分、突來怪漢二人、形狀可疑、假稱買物、繼又進來怪漢一名、持自來得手槍、在門把風、先來二人、亦各現出自來得手槍、該號柜夥等見係匪人、當即躲開、一匪即直奔賬桌、自將錢櫃打開、搶去國幣及輔幣等共八十二元三角、約有數分鐘之逗留、因時間尚早、並顧客甚多、匪等乃得驟搶逃逸、對柜夥等並未暇逼勒、現警方聞報、正大肆偵緝逃匪云、

全滿物價之指數
八月內漲跌之概況

【新京】經濟部商務司並關東局文書課發表、依本年八月分之批發物價第十次調查速報、康德三年十一月基準之全滿總物價指數爲一一九、一、則一九、一%爲漲貴、比前月七月九九、二、則〇、八%爲低跌、次康德三年十一月及本年七月對比之全滿類別指數如左

類別	前月基準	康德三年十一月基準
一、用途別		
穀類	九五、六	一一四、六
食料品	一〇二、七	一二四、八
調味嗜好品	九九、二	一〇一、九
衣料及同原料品	九六、六	一〇九、六
金屬及建築材料品	一〇〇、〇	一四七、二
燈火燃料品	一〇〇、〇	一〇一、〇
雜品	九九、七	一一四、〇
二、產業別		
農產品	九七、五	一一八、二
畜產品	一〇四、〇	一一六、〇
水產品	一〇一、二	九六、八
林產品	九九、五	一三三、〇
鑛產品	一〇一、五	一二七、一
紡績工業品	九七、一	一一〇、〇
金屬製造工業品	一一四、二	一七六、二
窯業品	九二、七	一一四、四
食料品工業品	一〇〇、五	一〇七、〇
化學工業品	九九、四	一二一、〇
雜品	九九、九	一二二、〇
三、仕向地別		
輸入品	一〇〇、二	一二〇、九
輸出品	九九、六	一一九、二
內地品	九八、七	一一八、七

比前月則七月品目別之漲跌率 漲貴二十五種、雞卵一一、八平鐵一〇、三、亞鉛鐵金板七、四、蘇子四一、白米三、八%等、特爲顯著、低跌者、爲二十五種、板玻璃之一〇、五、人絹絲一〇、三、高粱七八、洋灰六、五、豆油六、二%特爲注目平定狀況者、藍茶、毛織、醬油、煤等

更觀新京基準之地方別指數 比新京低位之地方、大連(九〇、七)他均漲、齊齊哈爾(一〇八、八)、吉林(一〇七、一二)、哈爾賓(一〇五、六)、營口(一〇四、三)、安東(一〇三、一)、奉天(一〇一、六)